

ARNO

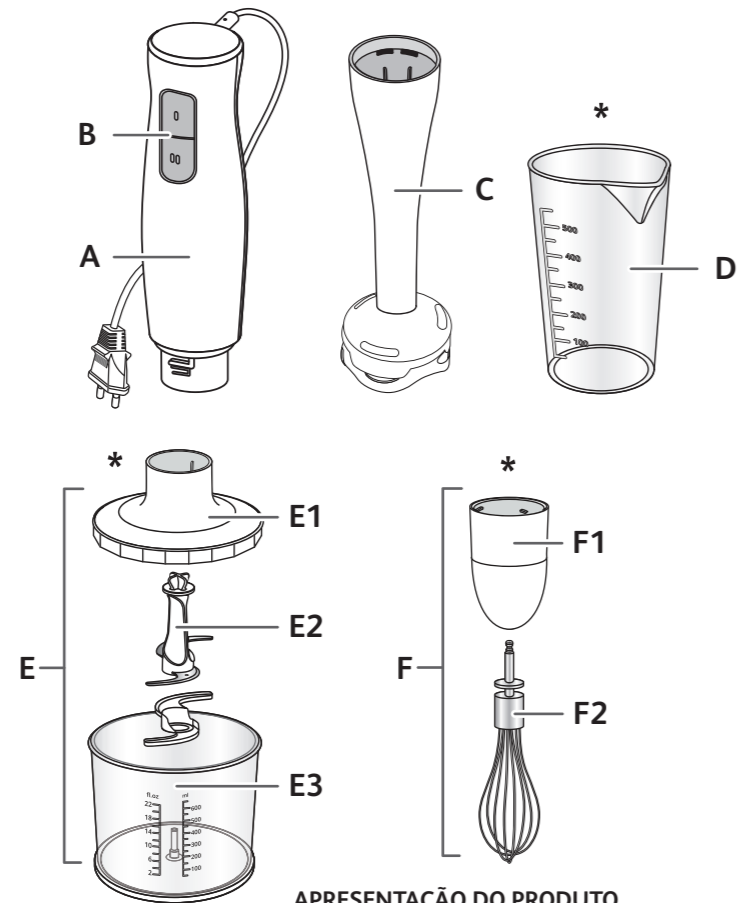
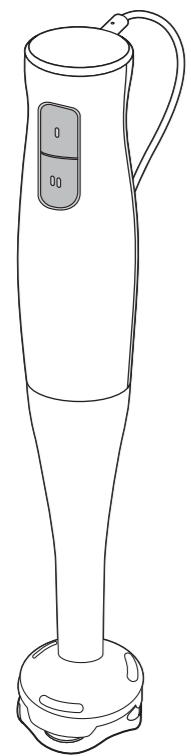

APRESENTAÇÃO DO PRODUTO

- | | |
|-----------------------------------------|--------------------------------|
| A- Base do motor | E1- Tampa |
| B- Botão Liga/desliga com 2 velocidades | E2- Lâmina |
| C- Pé removível | E3- Tigela do mini processador |
| D- Copo dosador de 500 ml | F1- Redutor |
| E- Mini processador de 600 ml | F2- Batedor |

*Depende do modelo

PT Leia atentamente as instruções de segurança e leia este folheto antes do primeiro uso do produto.

RECOMENDAÇÕES E ADVERTÊNCIAS IMPORTANTES

A ARNO está atenta com a qualidade dos seus produtos e preocupa-se com a segurança pessoal dos seus consumidores. Por esta razão, antes de utilizar pela primeira vez o produto, leia atentamente as recomendações e as instruções de uso. Delas dependem um perfeito funcionamento do produto e a sua segurança, assim como a de terceiros.

- Antes de ligar o plugue na tomada, certifique-se de que a tensão elétrica (voltagem) é compatível com a indicada no produto (127 V ou 220 V). Caso a tensão elétrica (voltagem) não seja compatível, poderá provocar danos ao produto e prejudicar a sua segurança pessoal.
- Este produto foi projetado e recomendado apenas para uso doméstico, o que não inclui ambientes, tais como: reservados de cozinha para os funcionários de lojas, escritórios e outros locais de trabalho; casas em propriedades rurais; utilização pelos clientes em hotéis ou pousadas e outros locais de tipo residencial. Portanto, não se destina aos usos comerciais e/ou profissionais, que acarretam uma sobrecarga de trabalho contínuo, o que poderá provocar danos e acidentes pessoais. Sua utilização nessas condições acarretará perda da garantia contratual.
- Nunca use o produto com as mãos molhadas, nem o submerja em água ou qualquer outro líquido, afim de evitar choques elétricos e danos ao produto. Por se tratar de aparelho elétrico é aconselhável que o usuário evite operar o produto com os pés descalços, precavendo-se contra choques.
- É importante que se assegure que, tanto as crianças, quanto as pessoas com capacidades físicas, sensoriais ou mentais que se encontrem reduzidas, não brinquem com o aparelho, não efetuem as tarefas de limpeza e manutenção, não tenham acesso ao respectivo cabo de energia, sob o risco de causar acidentes graves que podem comprometer a segurança daquele que está manuseando o mixer e dos demais que estejam próximos. As pessoas com falta de experiência e conhecimento apenas devem utilizar o mixer se tiverem recebido instruções referentes à utilização do produto ou estejam sob a supervisão de uma pessoa responsável pela sua segurança.
- Desligue o plugue da tomada quando não estiver utilizando o produto ou quando for limpá-lo. Um pequeno descuido poderá, involuntariamente, ligar o aparelho e provocar acidentes.

- Nunca utilize o produto com o cordão elétrico ou o plugue danificados, afim de evitar acidentes, como choque elétrico, curto circuito ou queimadura. Para evitar riscos, a aquisição e substituição do cordão elétrico devem ser feitas na Assistência Autorizada Arno.
- Ao ligar ou desligar o plugue da tomada, certifique-se de que os seus dedos não estão em contato com os pinos do plugue, para evitar choque elétrico.
- Nunca transporte o produto pelo cordão elétrico e não retire o plugue da tomada puxando-o pelo cordão, para não afetar o seu bom funcionamento e evitar eventuais acidentes.
- O uso de peças ou acessórios, principalmente cordão elétrico, que não sejam originais de fábrica, pode provocar acidentes pessoais, causar danos ao produto e prejudicar seu funcionamento, além de implicar na perda da garantia contratual.
- Não deixe o produto conectado à tomada enquanto estiver ausente, mesmo que seja por instantes, principalmente onde houver crianças para que acidentes sejam evitados.

CONSELHOS DE SEGURANÇA

- Nunca mexa na lâmina do pé removível (C) quando o aparelho estiver ligado.
- Sempre manuseie a lâmina do mini processador (E) pela parte plástica.
- Não utilize o pé removível (C) e o mini processador (E) vazios.
- Não utilize o pé removível (C) com ingredientes secos (nozinhos, avelãs ...).
- Não utilize o mini processador (E) como recipiente e nunca coloque líquido para ferver nele.
- Não toque nas peças rotativas.
- Não desmonte o aparelho. Basta cumprir as instruções habituais de limpeza e manutenção, conforme recomendado.
- Para sua própria segurança, utilize apenas acessórios e peças sobressalentes originais desenvolvidas para o seu aparelho.
- Tome as devidas precauções durante a manipulação da lâmina, quando retirar o conteúdo do recipiente e quando efetuar a limpeza do aparelho.

UTILIZAÇÃO

Antes da primeira utilização, limpe o pé removível (C) e todos os acessórios com água e detergente. Passe-os na água e seque-os.

Pé removível

- Insira o pé removível (C) na base do motor (A). Gire até encaixar.
- O recipiente utilizado deve ser preenchido no máximo até 2/3 da sua

capacidade para evitar transbordamento. A preparação deve cobrir, no mínimo, a parte côncava do pé removível (C) para garantir a eficácia da mistura.

- Ao misturar preparações quentes diretamente na panela, retire-a da fonte de calor.
- Não hesite em mover o pé removível (C) no recipiente para otimizar a mistura.
- Não utilize o aparelho durante mais de 15 segundos: senão aguarde pelo seu resfriamento.
- Não faça preparações superiores a 500ml

Mini processador

- Antes de utilizar o mini processador (E) coloque a lâmina com cuidado na tigela sobre o eixo central. Ponha os alimentos na tigela. Coloque a tampa (E1) na tigela (E3), em seguida, posicione a base do motor (A) neste último.
- Para desmontar seu acessório após a utilização retire a base do motor (A) da tampa (E1) e retire a lâmina (E2) com cuidado (segurando-a pela parte plástica). Em seguida, retire os alimentos.
- O mini-processador (E) pode ser usado para cortar ervas aromáticas e carne. Com este acessório é possível cortar 70g de bife de frango cru em 3 segundos

Batedor de arame

Tempo máximo de utilização: 2 minutos.

- Monte o batedor de arame (F) no redutor (F1).
- Coloque o redutor (F1) sobre a base do motor (A).
- Rosqueie até travar.
- Após a utilização, desenrosque o redutor (F1) e retire o batedor (F2). Este acessório irá permitir-lhe emulsificar as suas preparações, bater claras em neve, chantilly, massa para crepes, entre outros.

CONSERVAÇÃO E LIMPEZA

Sempre desligue o aparelho da tomada antes de limpá-lo.

- Não molhe nem mergulhe na água a base do motor (A). Limpe-o com um pano seco ou ligeiramente úmido, sem utilizar produtos abrasivos.
- Os acessórios, com a exceção da base do motor (A), podem ser lavados com água quente ou na máquina de lavar louça. Tome cuidado ao limpar a lâmina (E2) pois é extremamente afiada.

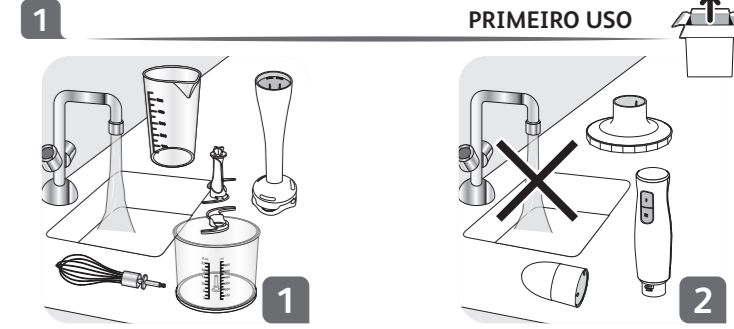

1 - Não coloque os acessórios elétricos do mixer em contato com a água.

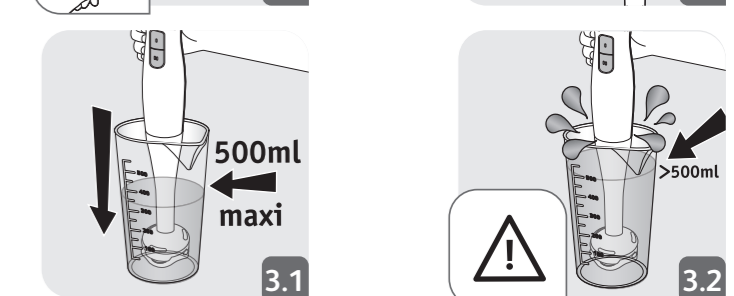
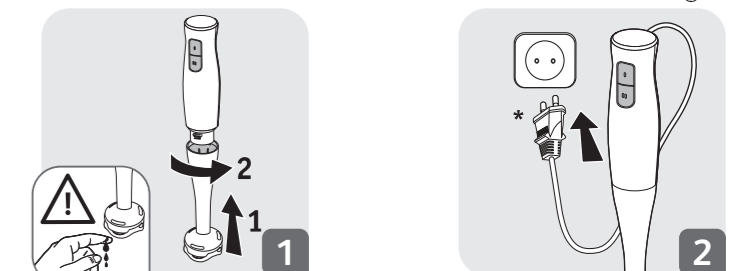

- Insira o pé removível na base do motor. Gire até encaixar.
- Desligue o plugue da tomada quando o produto não estiver sendo utilizado e quando for limpá-lo. Utilize uma tomada compatível com o plugue do aparelho.
- O recipiente utilizado deve ser preenchido com no máximo 500 ml da sua capacidade para que o líquido evite transbordar.
- Não molhe e não mergulhe a base do motor na água. Se deseja limpar o aparelho, limpe-o com um pano seco ou ligeiramente úmido.

TURBOMIX

2.2 PÉ REMOVÍVEL (C) E MINI PROCESSADOR (E)

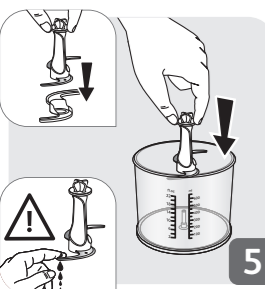
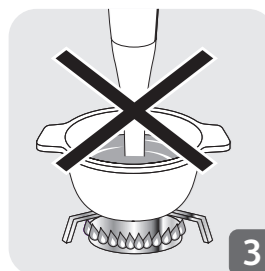
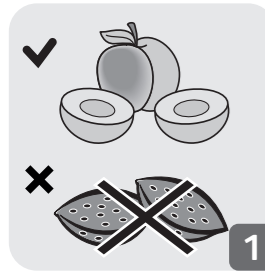

- 1 - Não utilize o pé removível para triturar ingredientes secos (nozes, avelãs...)
- 2 - Não utilize o pé removível para triturar gelo, barra de chocolate, ou algum derivado de ingredientes mais duros.
- 3 - Não misture preparações quentes diretamente na panela com a fonte de alimentação ligada.
- 4 - Nunca mexa na lâmina do pé removível quando o aparelho estiver ligado.
- 5 - Antes de utilizar o mini processador, coloque a lâmina com cuidado na tigela sobre o eixo central. Nunca mexa na lâmina enquanto o aparelho estiver ligado.

3 MINI PROCESSADOR (E) 600ml

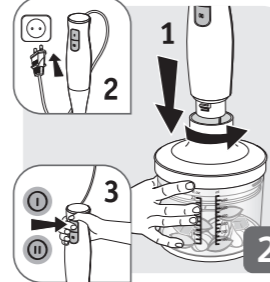
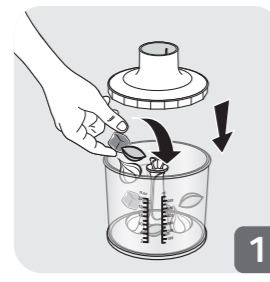

- 1 - Adicione os ingredientes no mini processador.
- 2 - Encaixe o produto sobre o mini processador, em seguida ligue na tomada, aperte o botão liga/desliga e escolha a velocidade desejada.

4 BATEDOR DE ARAME (F)

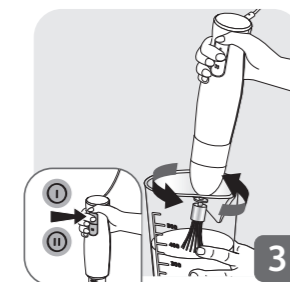
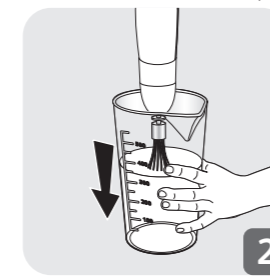
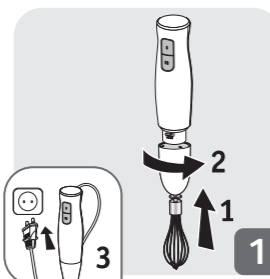

- 1 - Encaixe o batedor de arame e em seguida ligue o produto na tomada.
- 2 - Use o copo dosador para fazer diferentes misturas.
- 3 - Mexa a mistura dentro do copo dosador. Selecione a velocidade ideal para o preparo.

Peças do produto			
Base do motor (A)	✗	✗	✓
Pé removível (C)	✓	✓	✗
*Mini processador (E)	✗	✗	✓
	✓	✓	✓
	✓	✓	✗
*Batedor de Arame (F)	✗	✗	✓
	✓	✓	✓
*Copo dosador (D)	✓	✓	✓

*Depende do modelo

Acessórios	Receitas	* Velocidade	Tempo	Quantidade
Pé removível (C)	sopa 200g + 300ml agua suco vitamina purê	⓪ ①	20s	500g
MAX 30s		① ②	20s	500ml
*Mini processador (E)	carne e frango especiarias grãos	⓪ ①	10s	200g
600ml		① ②	20s	20g
MAX 30s		① ②	20s	20g
*Batedor de arame (F)	clara em neve chantilly	⓪ ①	3min	3max
MAX 3min		① ②	3min	200ml

Caso o aparelho não esteja funcionando, certifique-se de que ele está corretamente ligado à tensão elétrica (voltagem) e que o cabo de alimentação se encontra em perfeitas condições de utilização. Se o seu aparelho continuar a não funcionar, contate o Serviço de Assistência Técnica Autorizada.

*Depende do modelo

ARNO GARANTIA LIMITADA Português / Portuguese

www.arno.com.br

Este aparelho é reparável pela ARNO, durante e após o período de garantia. Acessórios, consumíveis e peças de substituição podem ser adquiridos diretamente pelo consumidor final, caso estejam disponíveis localmente, tal como indicado no site da ARNO www.arno.com.br

Garantia:
Este aparelho é garantido pela ARNO, nos países mencionados na lista de Garantia ARNO anexa, contra qualquer defeito de fabricação ou nos materiais, durante o período **12 meses a partir da data de compra em Brasil (legal de 3 meses e contratual de 9 meses)**. A Garantia dada pela ARNO enquanto fabricante, é um benefício adicional que não afeta os direitos legais do consumidor. A Garantia do fabricante cobre todos os custos inerentes à restituição do artigo defeituoso de forma a ficar em conformidade com as suas especificações de origem, mediante reparação ou substituição de qualquer peça defeituosa, e à mão-de-obra necessária. Sendo opção da ARNO proceder à troca dum aparelho defeituoso por um equivalente ou superior em vez da sua reparação. A única obrigação da ARNO limita-se à substituição ou reparação do aparelho.

Condições e exclusões:
A garantia ARNO apenas se aplica durante o período de 12 meses (legal de 3 meses e 9 meses contratual), e é válida apenas mediante apresentação da prova de compra. O aparelho pode ser entregue diretamente num Serviço de Assistência Técnica autorizada ou ser devidamente embalado e enviado por correio registado para um Serviço de Assistência Técnica autorizado. A lista completa dos Serviços de Assistência Técnica autorizados em cada país, encontra-se disponível no site da ARNO (www.arno.com.br) ou pode também ser obtida ligando para o número do Clube do Consumidor indicado na Lista de Países.

A ARNO não tem obrigação de proceder à reparação ou substituição do aparelho caso não seja acompanhado por uma prova de compra válida. Esta garantia não abrange danos que sejam resultantes de má utilização, negligência, não cumprimento das instruções ARNO, utilização com corrente ou voltagem diferente da indicada na placa de dados do aparelho, modificação ou reparação não autorizada do aparelho. Também não cobre o desgaste natural do aparelho, nem manutenção ou substituição de consumíveis, nem:

- Utilização de certos tipos de água ou produtos não adequados
- Calcário (a descalcificação do aparelho deve ser feita de acordo com as instruções mencionadas no manual)
- Entrada de água, pó ou insetos no interior do aparelho (exceto nos aparelhos concebidos com características especificamente concebidas para os insetos)
- Danos mecânicos, sobrecarga
- Acidentes incluindo fogo, inundação, raios, trovoadas...
- Danos das partes de vidro ou porcelana do aparelho
- Danos ou avarias devido à utilização dum voltagem não adequada
- Utilização profissional ou comercial
- Substituição dos consumíveis

Esta garantia não se aplica a aparelhos que tenham sido modificados, nem a danos derivados da utilização ou manutenção incorreta, embalagem defeituosa ou danos durante o transporte.

A garantia ARNO apenas se aplica a aparelhos adquiridos num dos países constantes da Lista de Países, e utilizados apenas para uso doméstico. Em caso de utilização do aparelho num país diferente daquele em que foi comprado:

- a) A garantia ARNO não se aplica em caso de não conformidade do produto adquirido com as normas do país, tais como voltagem, frequência, potência de corrente ou outras especificações técnicas.
- b) O processo de reparação dos produtos adquiridos fora do país de utilização pode ser mais demorado caso o artigo em questão não seja comercializado pela ARNO localmente.
- c) No caso de o aparelho não ter reparação no país em que está a ser utilizado, a garantia ARNO limita-se à substituição por um aparelho equivalente ou por um aparelho com valor semelhante, **sempre que possível**.

Direitos dos Consumidores:
A garantia ARNO não afeta os direitos legais dos consumidores, e os seus direitos não podem ser excluídos nem limitados, nem o direito de reclamar junto da loja onde adquiriu o aparelho. Esta garantia confere aos consumidores direitos legais específicos, e o consumidor pode também ter outros direitos legais que podem variar consoante a região ou país. Fica ao critério do consumidor poder reivindicar estes direitos.

ARNO LIMITED GUARANTEE - COUNTRY LIST		
BOLIVIA	Wedding Av. Santos Dumont 3er anillo, casilla de correos 2062 Santa Cruz	(591) 355-6424
BRASIL BRAZIL	SEB COMERCIAL DE PRODUTOS DOMÉSTICOS LTDA Avenida Industrial Alda Bernardes de Faria de Silva nº 1881 - Galpão 1 BL. até 6 BL e 9 BL até 11 BL - Itaipava Itaipava/RJ Cep - 27537-000 N.G.O.	(11) 2060 9777
PARAGUAY	Rca. Dominicana y Vía Ferrea, Asuncion	(595) 21 288 00 00
URUGUAY	Carrau Av Damaso Antonio Larrañaga, 3444, Montevideo	(598) 2508 6751

Data da compra:..... Carimbo do revendedor:.....

Nome do Produto:.....

Nome e endereço do revendedor:.....